

CHAMBERLAIN™

LiftMaster™

PROFESSIONAL

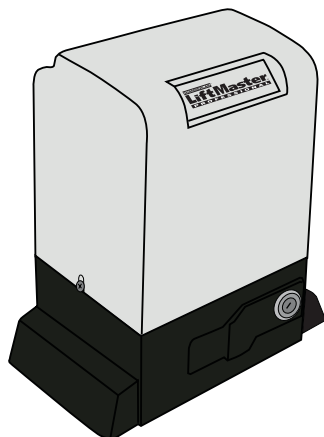

- de** Mechanische Installation SLY250
- fr** Installation mécanique SLY250
- en** Mechanical Installation SLY250
- it** Installazione meccanica SLY250
- nl** Mechanische Installatie SLY250



- int** Int. Service (+49) 6838/907 172
- de** für Service 06838/907 172
- en** for service (+44) 0845 602 4285
- fr** pour service 03 87 95 39 28
- nl** voor service 020 684 7978

www.chamberlain.de
Email: info@chamberlain.de



AT/BA/BE/BG/CH/CY/CZ/DE/DK/ES/
FR/GB/GR/HR/HU/IE/IS/IT/LU/MT/NL/
NO/PL/PT/RO/RU/SE/SI/SK/TR/YU

BELANGRIJKE INSTRUCTIES VOOR MONTAGE EN GEBRUIK

BEGIN MET HET LEZEN VAN DEZE BELANGRIJKE VEILIGHEIDSINSTRUCTIES!



Deze waarschuwingstekens betekenen "voorzichtig!" en zijn een aansporing om goed op te letten, omdat het veronachtzamen ervan lichamelijk letsel of materiële schade teweeg kan brengen. Lees deze instructies a.u.b. zorgvuldig.



Deze hekaandrijving is zo geconstrueerd en gecontroleerd dat deze tijdens installatie en gebruik bij nauwkeurige naleving van de betreffende veiligheidsinstructies voldoende veilig is.

Het niet opvolgen van de onderstaande veiligheidsinstructies kan ernstig lichamelijk letsel of materiële schade veroorzaken.



Ga bij de omgang met gereedschap en kleine onderdelen voorzichtig te werk en draag geen ringen, horloges of loshangende kleding, als u bezig bent met installatie- of reparatiewerkzaamheden aan een hek.



Het is van belang dat het hek altijd soepel kan bewegen. Hekken die blijven steken of klemmen, dienen onmiddellijk te worden gerepareerd. *Probeer niet het hek zelf te repareren. Roep daarvoor de hulp in van een vakman.*



Elektrische leidingen moeten worden aangelegd in overeenstemming met lokale bouwvoorschriften en reglementen met betrekking tot elektrische installaties. De elektrische kabel mag alleen worden aangesloten op een correct geaard net.



Houd extra accessoires uit de buurt van kinderen. Sta kinderen niet toe drukschakelaars en afstandsbedieningen te bedienen. *Een zich sluitend hek kan zwaar letsel veroorzaken.*



Bij de montage moet rekening worden gehouden met de actieradius van de draaiende vleugel in relatie tot omringende objecten (bijvoorbeeld de muur van een gebouw) en het daarmee verbonden risico van beknelling..



Schakel de electriciteit naar de besturing uit voordat u reparaties uitvoert of beschermingen verwijdert. In de uiteindelijke configuratie van de installatie is een scheidingsinrichting nodig, zodat alle polen kunnen worden uitgeschakeld met behulp van een schakelaar (contactopening minstens 3 mm) of een aparte zekering.



Verwijder alle aan het hek aangebrachte sloten om schade aan het hek te voorkomen.



Zie er op toe dat deze aanwijzingen worden opgevolgd door personen die de aandrijving monteren, onderhouden of bedienen. *Bewaar de gebruiksaanwijzing op een plaats waar u er snel bij kunt.*



Na de installatie dient te worden gecontroleerd of het mechanisme juist is ingesteld en of de aandrijving, het veiligheidssysteem en de noodontgrendeling, indien aanwezig, goed functioneren.



Na het monteren van de hekaandrijving mogen er geen plekken zijn die gevaar van beknelling of verwonding opleveren voor levende wezens.



Als zich een voetgangerspootje in het hek bevindt, mag de aandrijving niet starten of doorlopen wanneer dit poortje niet correct is gesloten.

Inhoud: Algemene aanwijzingen voor montage en gebruik:

Inhoudsopgave: pagina 1

Alvorens te beginnen: pagina 2

Controlelijst: pagina 2, afb. **1** - **2**

Montageoverzicht: pagina 2

Montage van de tandstang:

pagina 2, afb. **7**

Montage van de bodemplaat:

pagina 2, afb. **6 A** - **C**

Montage van de aandrijving op de bodemplaat:

pagina 2, afb. **6 D**

Ontgrendeling:

pagina 2, afb. **8**

Eindschakelaar: pagina 2, afb. **9** + **10**

Eerste ingebruikneming:

pagina 3, afb.

Onderhoudswerkzaamheden:

pagina 3, afb. **11**

Technische gegevens: pagina 3

CE conformiteitscertificaat: pagina 3

Reserveonderdelen: afb. **12**

De schuifhekaandrijving kan worden ingeschakeld met een toets, sleutelschakelaar of sleutellose schakelaar (zender) of via afstandsbediening: Na de aandrijving met de bijbehorende sleutel te hebben uitgeschakeld, kan het hek met de hand worden geopend. De procedure na het drukken op de bedienknop (afstandsbediening, toets etc.) hangt af van de instelling in de besturingselektronica.

ALVORENS TE BEGINNEN

Er zijn veel factoren die bepalend zijn voor de keuze van de juiste schuifhekaandrijving. Als we uitgaan van een goed functionerend hek, vormt het "in beweging zetten" de moeilijkste fase. Als het hek eenmaal in beweging is, is het benodigde vermogen meestal aanzienlijk geringer.

- **Afmetingen van het hek:** De afmetingen van het hek vormen een zeer belangrijke factor. Een licht maar lang hek heeft veel meer kracht nodig om in beweging te komen (lang = >5m) dan een kort en zwaarder hek.

WIND KAN HET HEK AFREMMELEN OF SPANNINGEN VEROORZAKEN EN HET BENODIGDE VERMOGEN STERK VERHOGEN.

- **Hekgewicht:** De vermelding van het hekgewicht betreft slechts een globale aanduiding, die zeer sterk van het werkelijke verbruik kan afwijken. **Voorbeeld: Een licht hek dat slecht rolt, heeft eventueel een grotere aandrijving nodig dan een zwaarder, licht lopend hek.**
- **Temperatuur:** Lage buitentemperaturen kunnen het in beweging zetten van het hek bemoeilijken (veranderingen van de ondergrond etc.) of verhinderen. In zulke gevallen moet eveneens een grotere aandrijving worden overwogen. Hoge buitentemperaturen kunnen de temperatuurbeveiliging eerder in werking zetten.
- **Werkfrequentie/Inschakelduur:** De schuifhekaandrijvingen hebben een maximale inschakelduur van ca. 30% (bijv. 30% van een uur). **NB:** De aandrijvingen zijn er niet voor gemaakt permanent op de maximale inschakelduur te werken (continubedrijf). Als de aandrijving te warm wordt, schakelt deze zichzelf uit totdat hij weer de inschakeltemperatuur heeft bereikt. **De buitentemperatuur en het hek vormen belangrijke factoren voor de daadwerkelijke inschakelduur.**
- **Veiligheid:** Een schuifhekaandrijving dient met knipperlicht, contactstrips en desgewenst met extra fotocellen te worden beveiligd. Houd in elk geval rekening met de voor u toepasselijke normen en bepalingen.
- **Besturingseenheid:** De besturingseenheid is speciaal geconstrueerd met het oog op veiligheid.

CONTROLELIJST INSTALLATIE – VOORBEREIDINGEN 1 - 2

Controleer vóór de montage de inhoud van de verpakking op volledigheid. 1

Zie erop toe dat uw hekinstallatie foutloos functioneert. Het hek moet gelijkmatig en stootvrij lopen, hij mag nergens blijven hangen. Denk eraan dat de ondergrond in de winter enkele centimeters omhoog kan komen. Een stabiel hek met zo weinig mogelijk speling is van belang om storende slingerbewegingen te voorkomen. Hoe lichter de vleugel loopt, hoe gevoeliger de kracht kan worden ingesteld. Schrijf op welk materiaal u nog nodig hebt en zorg ervoor dat alles aanwezig is als u met de montage begint. Kleefanker (stabiele pluggen), schroeven, aanslagen, kabels, verdeel dozen, gereedschap etc. 2

MONTAGEOVERZICHT 3 - 7 + 11

De aandrijving openen (afb.3)
 Montage van de besturing (afb.4)
 De aandrijving moet zodanig achter de muur worden aangebracht dat er geen gedeelte in de hekopening uitsteekt. Op de ingelegde bodemplaat wordt de motor gemonteerd. De getoonde tandstang dient met behulp van de bevestiging aan het hek te worden aangebracht.
 Stel vast op welke hoogte van het hek de tandstang het best kan worden gemonteerd en bepaal aan de hand daarvan de montageafmetingen voor motoreenheid en bodemplaat. Afmetingen van de aandrijving (afb.5). Wanneer de hekconstructie niet geschikt is voor het bevestigen van de tandstang, moet een bevestigingsprofiel (hoekprofiel, profielbuis etc.) worden gemonteerd.

MONTAGE VAN DE AANDRIJVINGSBODEMPLAAT 6 A - C

De aandrijfbodemplaat kan worden ingebetonneerd of eventueel ook vastgelast. Het montageoverzicht toont de gebruikelijke plaats voor de bodemplaat. De betonnen sokkel dient een overeenkomstige afmeting te hebben (ca. 50cmx50cmx50cm).

Aanwijzing: Als het niet mogelijk is vóór de montage precies de hoogte van het voetstuk en de afstand van het hek vast te stellen, is het raadzaam eerst de tandstangen te monteren en pas daarna de bodemplaat in te betonneren. De tandstangen worden met behulp van de afstandhouders ca. 40mm naar binnen geschoven.

De afstand van de onderkant van de tandstang tot aan de bodemplaat bedraagt: ca. 8cm. De bodemplaat kan ook later nog enkele centimeters in hoogte en diepte worden aangepast, maar het is het raadzaam zo nauwkeurig mogelijk te werken.

MONTAGE VAN DE MOTOR- EN AANDRIJFEENHEID 6 D

De aandrijving wordt op de schroefdraadbout van de bodemplaat geplaatst. De hoogte moet zo worden ingesteld dat er tussen tandwiel en tandstang een afstand van ca. 1 - 2 mm zit. **Het hekgewicht mag niet op het tandwiel steunen!** Met behulp van de slobgaten kan de aandrijving zo worden ingesteld dat haar ligging ten opzichte van de tandstang overeenkomt met de montageafmetingen.

MONTAGE VAN DE TANDSTANG 7

The easiest way to fit the rack bar is to first place it on the motor's drive cog, disengage the motor and, by pushing the gate further with the rack bar, screwing the bar bit by bit firmly in position. In this way, you ensure that the rail bar engages with the cog wheel in an optimum manner. While doing this, do not forget to mark each fixing point.

AANDRIJVING ONTGRENDELEN (HANDBEDIENING) 8

Om het hek bij stroomuitval met de hand te kunnen bedienen, is een afsluitbare ontgrendeling ingebouwd. De ontgrendeling is weergegeven in **afbeelding 8**. Hierdoor kan de koppeling worden losgemaakt die de verbinding vormt tussen tandwiel en aandrijfmechanisme.

MONTAGE VAN DE EINDSCHAKELAAR (AAN HET HEK) 9 + 10

De eindschakelaars worden gemonteerd als getoond in **afbeelding 9A-C, 10**.

Steek de eindschakelaar daar op de tandstang waar zich ongeveer de latere eindpositie bevindt. De magneet wijst naar de motor. De schakelaar (contact) bevindt zich in het midden van de motor. Schroef de bevestigingsbeugel er eerst alleen provisorisch op of steek deze slechts lichtjes op de tandstang.

Let op: Pas op bij het monteren van de magneten op de tandstang (afb. 10).

NB: Een schuifhek moet coulissegeleiding hebben, d.w.z. het mag niet mogelijk zijn dat het hek uit de geleiding beweegt. Er moet in beide richtingen een eindaanslag aanwezig zijn!

EERSTE INGEBRUIKNEMING

Controleer in ontgrendelde toestand met de hand of het hek soepel beweegt. Een elektrische bediening is slechts mogelijk met een besturingseenheid.

Elektrische aansluiting: zie handleiding besturingseenheid.

Zorg er altijd voor dat de voor de installatie toepasselijke mechanische en elektrische veiligheidsvoorschriften in acht worden genomen.

ONDERHOUDSWERKZAAMHEDEN

Het mechanisme van de aandrijving is onderhoudsvrij. Controleer regelmatig (bijvoorbeeld maandelijks) of de beslagen van het hek en van de aandrijving goed vast zitten. Ontgrendel de aandrijving en test of het hek soepel beweegt. Alleen een hek dat licht loopt zal ook goed met een aandrijving functioneren. Het stroef bewegen van het hek wordt niet gecompenseerd door het gebruik van een aandrijving.

Een schuifhek kan ook worden beveiligd door op de plaats van de montage maatregelen te nemen (omheining, muur etc.). **Zie afbeelding 11.**

TECHNISCHE GEGEVENS

Ingangsspanning	230Volt
Frequentie	50Hz
Vermogen nominaal	120W
Vermogen max.	130W
Stroom	1A
Nom. koppel	6Nm
Condensator	8µF
Motortoerental	1380rpm
Bedrijfstemperatuurbereik	-25°C - +55°C
Beschermingklasse	IP44

Conformiteitsverklaring

Automatische hekaandrijvingen modellen SLY250XXXSeries voldoen aan de eisen van de geldende secties van de normenvoorschriften EN300220-3 • EN55014 • EN61000-3 • EN60555, EN60335-1 • ETS 300 683 • EN60335-1: 2002 • EN60335-2-103: 2003 • EN55014-1: 2000 + A1 + A2 • EN55014-2: 2001 • EN61000-3-2: 2000 • EN61000-3-3: 1995 + A1 • EN 301 489-3, V1.3.1 • EN 300 220-3 V1.1.1 • EN 13241-1 alsmede de bepalingen en alle aanvullingen van de EU-voorschriften2006/95/EC, 2004/108/EC, 1999/5/EG

Inbouwverklaring

De automatische hekaandrijvingen voldoen aan de bepalingen van de EU-voorschrift 98/38/EC en de aanvullingen ervan, wanneer deze conform de handleidingen van de fabrikant worden geïnstalleerd en onderhouden en wanneer deze met een hek worden gebruikt dat eveneens conform de fabrikanthandleidingen wordt geïnstalleerd en onderhouden.

De ondergetekende verklaart hiermee dat het hier vermelde apparaat alsmede alle in de handleiding vermelde toebehoren voldoen aan de bovengenoemde voorschriften.

Harry Naumann
Manager, Regulatory Affairs
Chamberlain GmbH
D-66793 Saarwellingen
July, 2008



Harry Naumann Dipl.Ing.(FH)
Manager, Regulatory Affairs

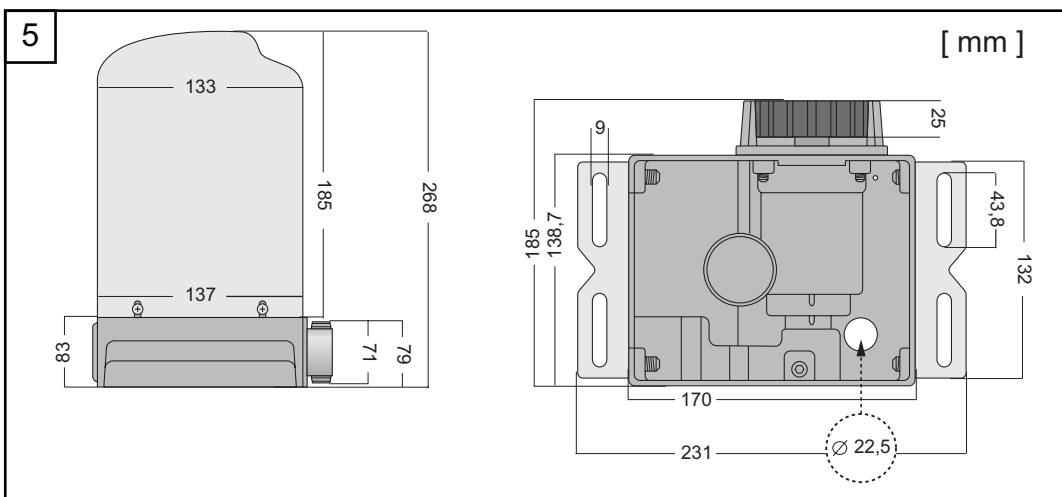
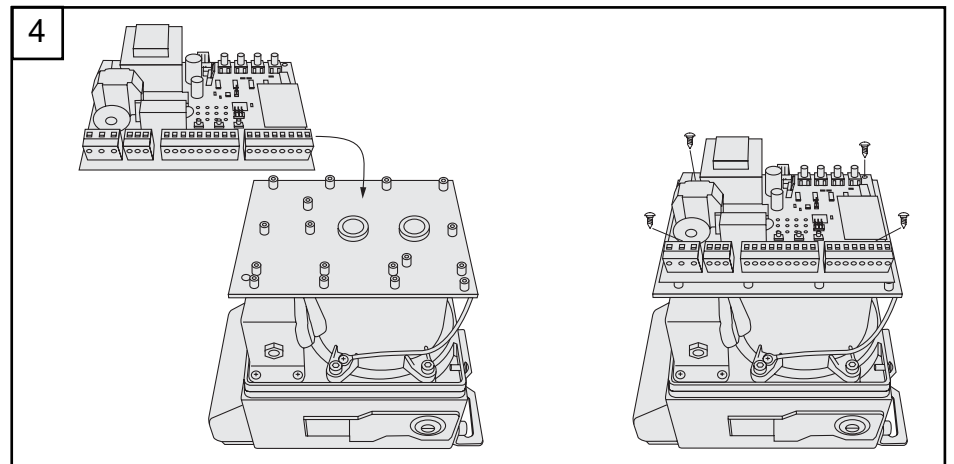
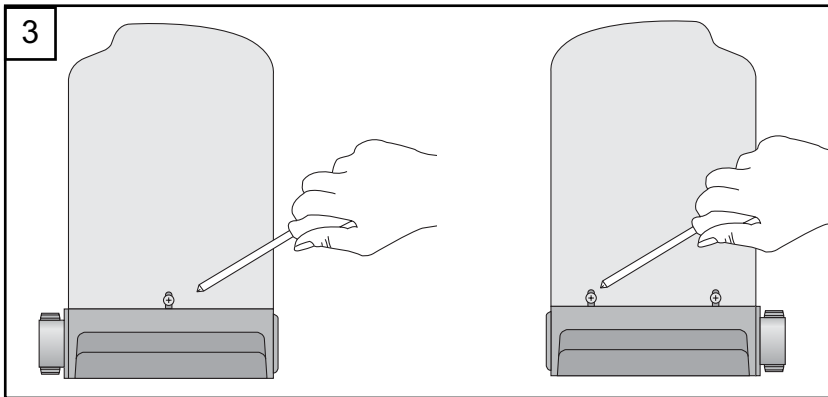
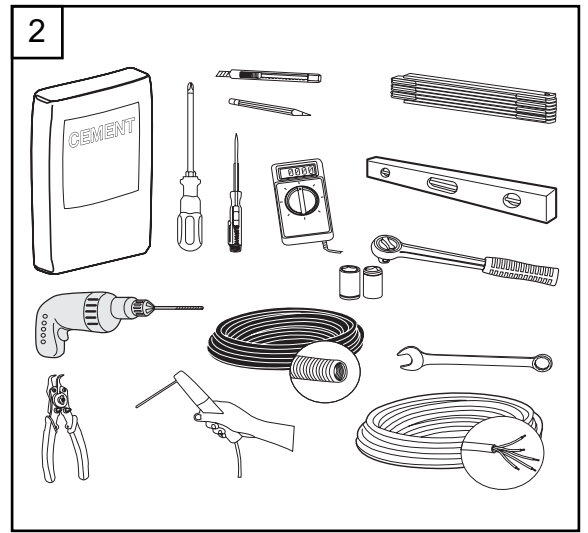
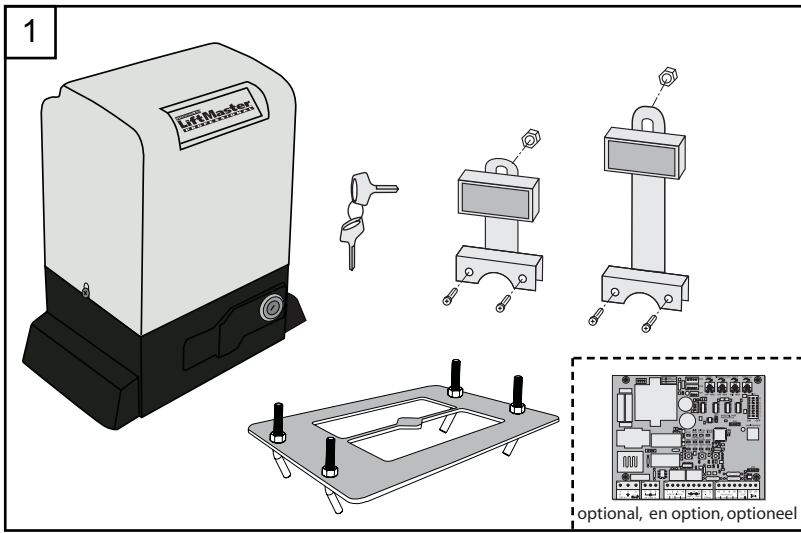

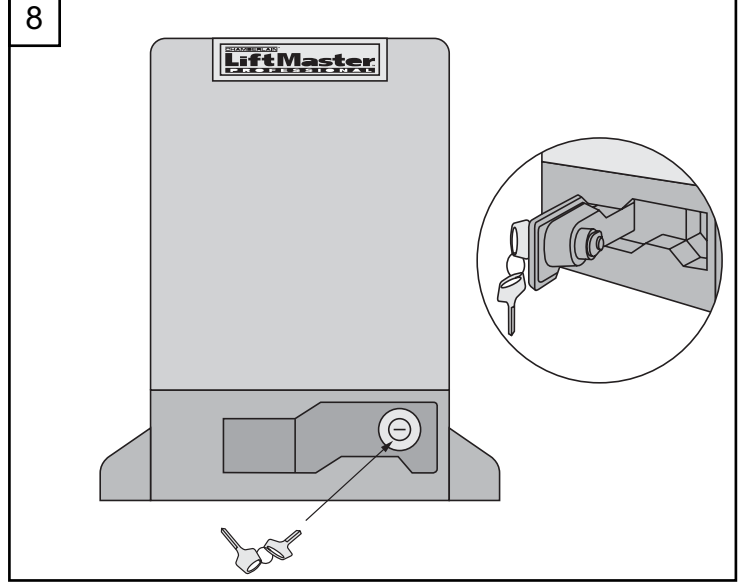
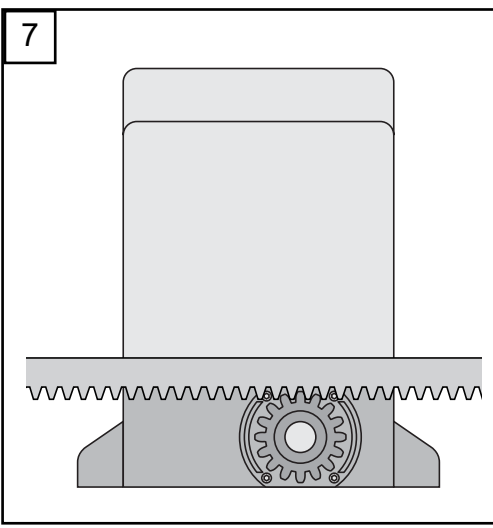
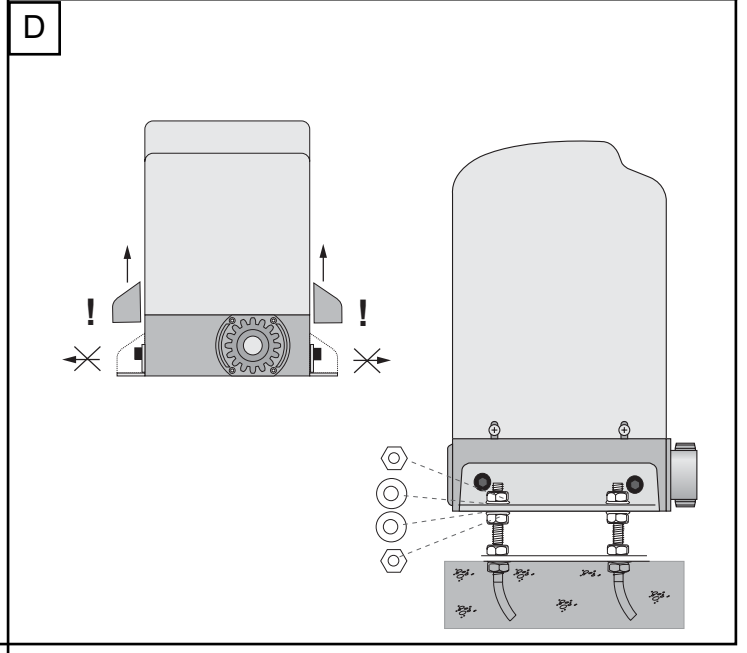
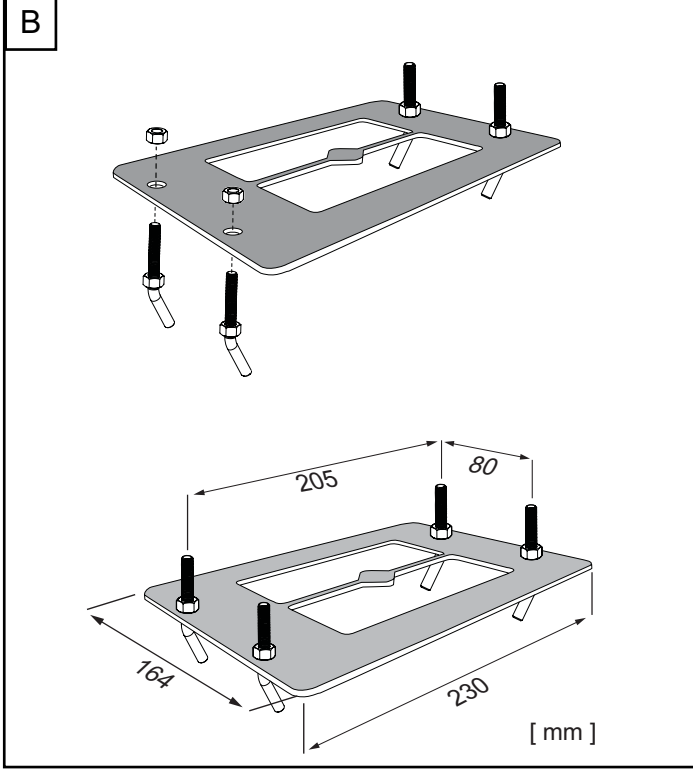
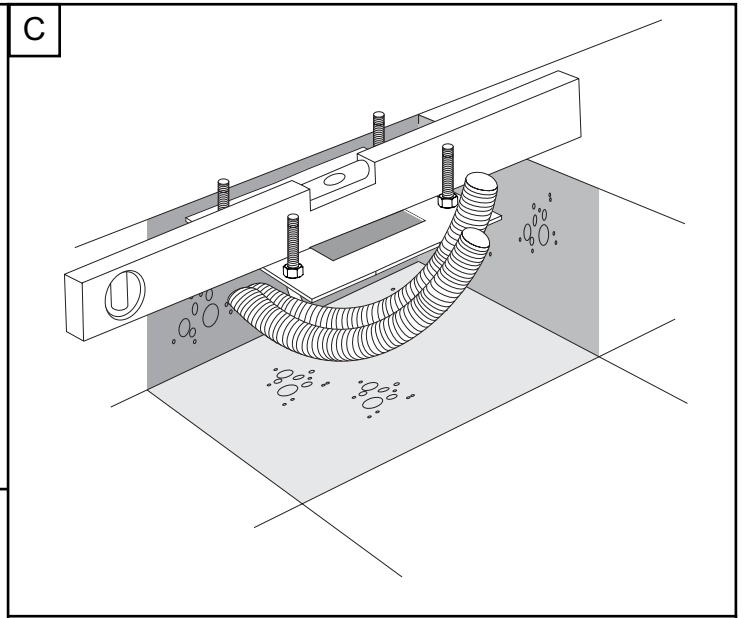
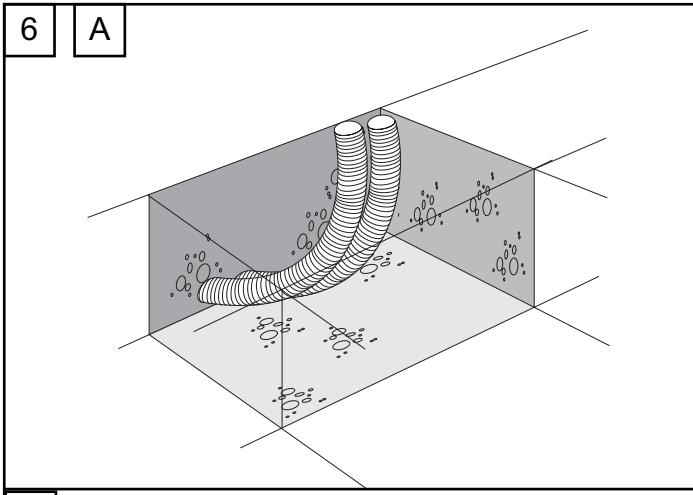

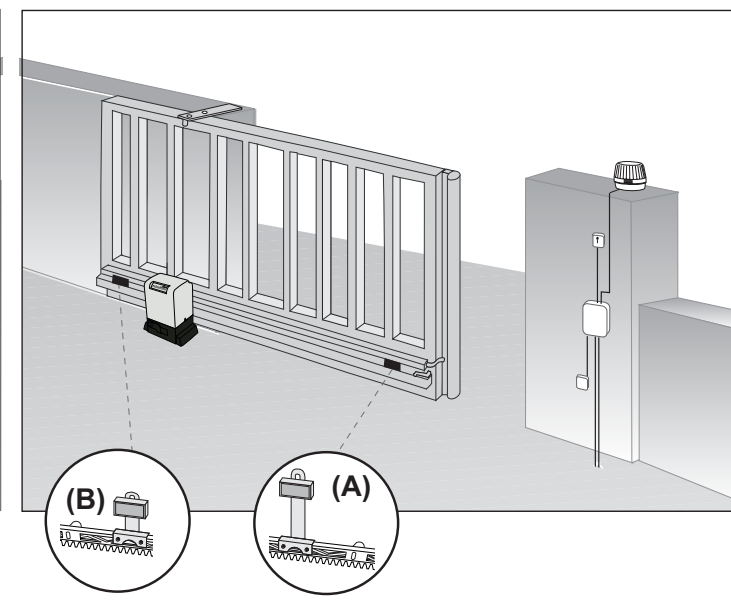
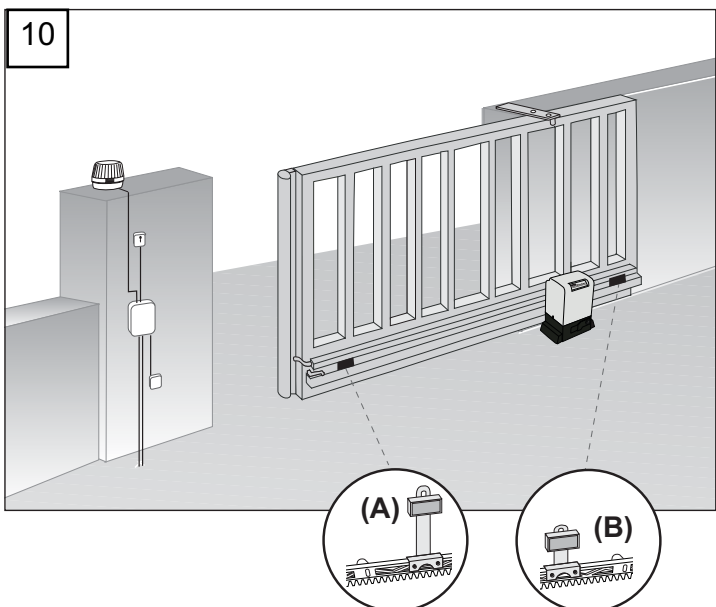
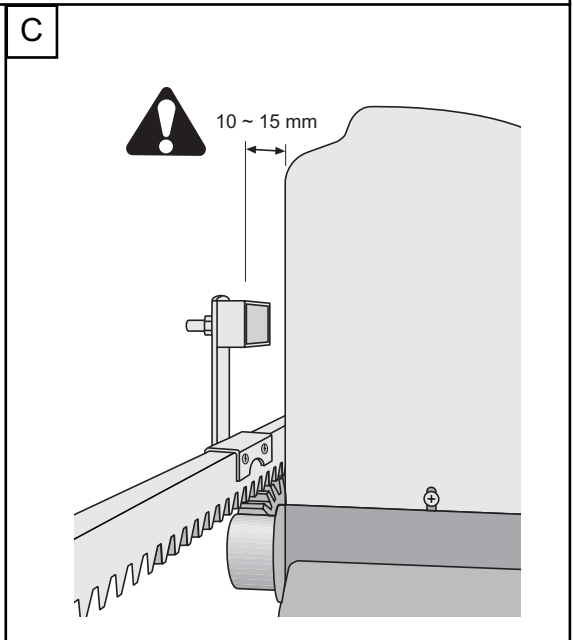
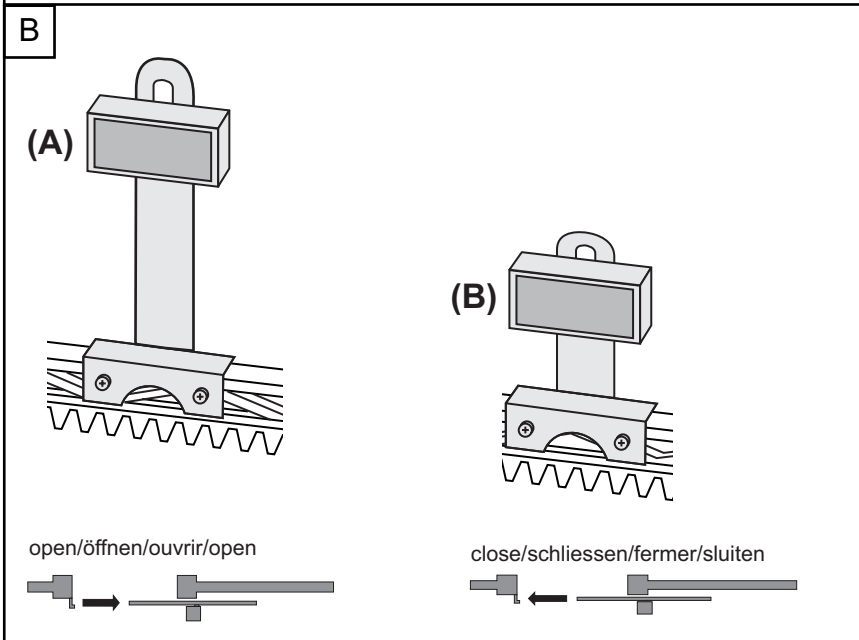
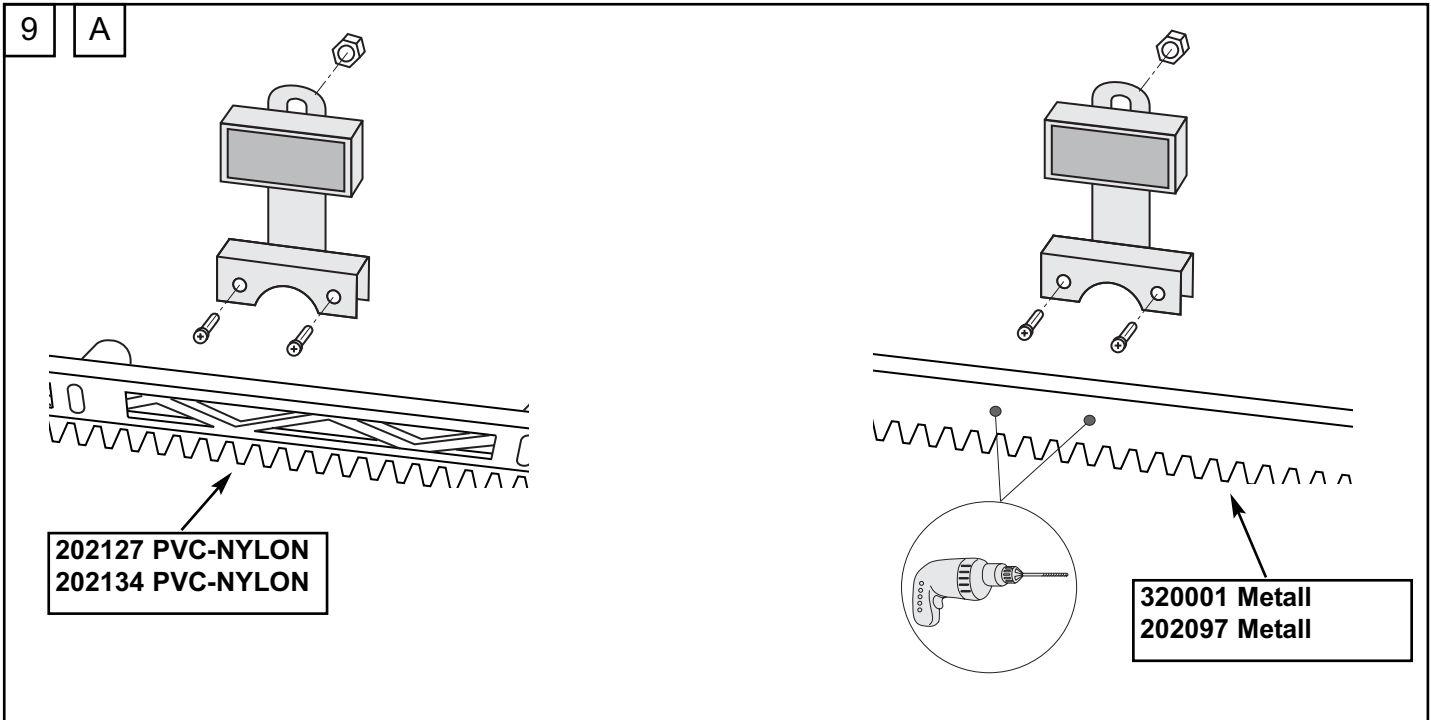

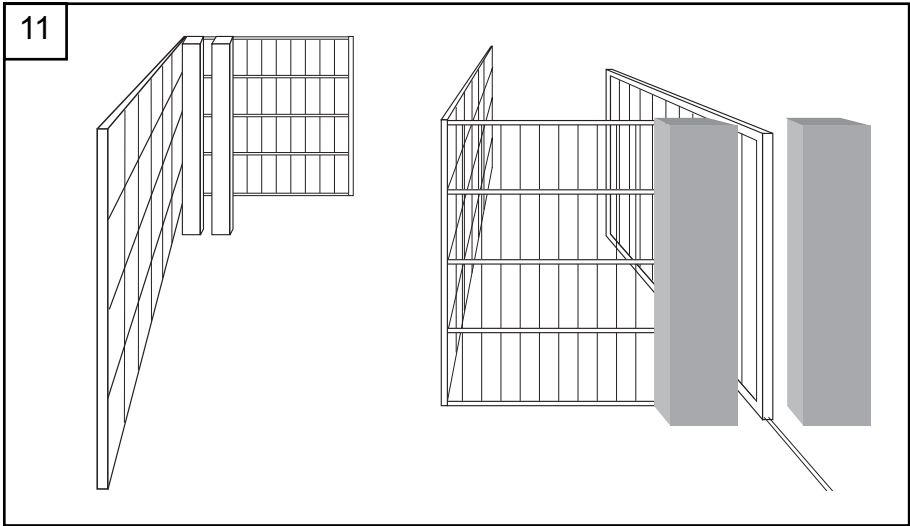

12 REPLACEMENT PARTS

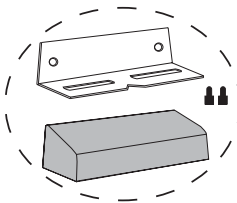

041SLG-0069

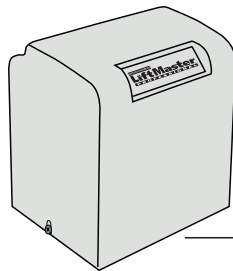

041SLG-0191



041ASLG-0064

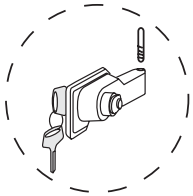

041SLG-0064

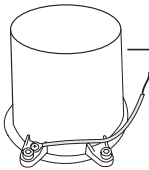

041ASLG-2160SA

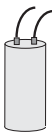

041F0093
8μF (SLY250)

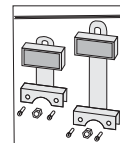

041ASLG-0466M



041ASLG-1002SA

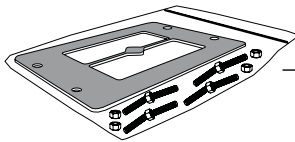

041SLG-0068

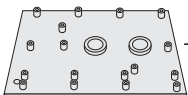

041SLG-0066

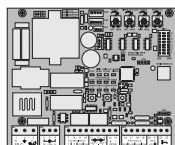

CB22